

河南省 2023 年
普通高校招生网上报名
使用手册

2022 年 11 月

目 录

一、 考生注册与登录	- 1 -
1、访问系统.....	- 1 -
2、查看信息公告.....	- 1 -
3、注册和登录.....	- 2 -
二、 考生报名信息注册与修改	- 5 -
1、登录密码、验证信息与手机设置.....	- 5 -
2、填写基本信息内容.....	- 5 -
3、专业报考、父母和监护人信息、个人简历.....	- 7 -
4、动态密码绑定.....	- 8 -
5、短信服务号码确认与变更.....	- 11 -
6、查看报名信息与结束报名.....	- 12 -
7、网上支付.....	- 13 -
8、安全退出.....	- 14 -
三、 照顾条件申报	- 15 -
四、 系统其他功能	- 18 -
1、修改密码验证信息.....	- 18 -
2、查询考生号.....	- 19 -
3、重置密码.....	- 20 -
4、只读邮箱.....	- 22 -
6、成绩查询.....	- 22 -

一、考生注册与登录

1、访问系统

登录“河南省教育考试院”网站 (<http://www.haeea.cn/>)，在首页下方点击“河南省普通高校招生考生服务平台”（图 1-1），进入考生服务平台系统。也可以直接访问 <https://pzwb.haeea.cn> 进入。



图 1-1

推荐使用最新版的 Edge、国产双核浏览器、FireFox、Opera、Chrome 等浏览器。**因 IE 浏览器停止了安全更新，本系统不再支持 IE 浏览器。**

2、查看信息公告

正式报名前，请考生认真阅读网站首页左边“信息公告”栏中的相关政策信息，点击“更多”按钮可以查看更多的政策和信息（图 1-2）。

- 河南省招生考试综合服务大厅联系方式(2022年10月28日)
- 2023年河南省高考报名信息安全提示(2022年10月28日)
- 考生服务平台密码安全须知(2022年10月28日)
- 河南省2023年普通高校招生艺术类专业考试有关事宜的说明(2022年10月29日)
- 河南省2023年普通高校专升本考生信息采集及专业考试有关事宜问答(2022年10月28日)
- 2023年普通高校对口招生信息采集及专业考试有关事宜问答(2022年10月28日)
- 2023年普通高招报名工作相关事宜问答(2022年10月25日)

图 1-2

3、注册和登录

考生报名首先需要注册。点击首页的“注册”按钮，根据报考的类型认真查看“河南省 2023 年普通高校招生考生诚信承诺书”和“2023 年河南省普通高招报名疫情防控承诺书”(图 1-3)，以及其他相关规定。点击同意后方可进入考生注册界面(图 1-4)。

注意：一台电脑同时只能供一位考生使用，两个或两个以上的考生不能同时使用一台电脑进行报名操作。

(1)“报名序号”和“注册密码”是考生网上注册必须的凭据，考生须联系各报名点或县区招生考试机构领取“报名序号”和“注册密码”。

领取报名序号后请首先核对报考的类型、类别是否正确，如有问题，及时向报名点或县区招生考试机构反映。如信息无误，则按照领取的“报名序号”和“注册密码”进行网上注册并完成网上报名。“报

名序号”和“注册密码”在注册成功后不可再次使用。

考生诚信承诺书 (请根据考试类型选择查看)		
普通高校招生	专科应届毕业生进入本科阶段学习	对口招收中等职业学校毕业生
<h3>河南省2023年普通高校招生考生诚信承诺书</h3> <p>我是参加河南省2023年普通高校招生的考生，现郑重承诺：</p> <p>一、我报名时所提供的相关证件及网上填写的基本情况信息真实、准确。</p> <p>二、我已认真阅读《中华人民共和国刑法》、《最高人民法院最高人民检察院关于办理组织考试作弊等刑事案件适用法律若干问题的解释》、《中华人民共和国教育法》、《国家教育考试违规处理办法》的摘要内容（附后），知晓替考、让他人替考、非法获取试题或答案、抄袭、携带或使用作弊器材等行为属于违规、违法犯罪。本人保证自觉遵守考试纪律，不违规，不违法。</p> <p>三、根据河南省教育厅有关规定，对在普通高校招生录取中不履行志愿约定的考生，当批次录取电子档案停止运转；对录取后不入学实际就读等造成招生计划浪费的，下一年参加高考将限制其填报志愿的学校数量，在实行平行志愿的各批次，允许其填报志愿的学校数不超过2个。考生履行志愿约定情况将如实记入其个人电子档案，在普通高招录取中向高校提供，高校可以作为对考生品德衡量的依据。2022年考生在考前均已签订承诺书，明确知晓上述规定，并承诺诚信报考、履约入学就读；对违背承诺的考生，2023年将按规定在实行平行志愿批次的志愿填报中限制其志愿个数。作为2023年考生，我承诺：诚信报考，履行志愿约定，录取后按时入学就读。</p> <p>四、根据教育部规定，对在艺术、体育、重点高校招生专项计划等特殊类型招生中违规作弊（包括提供虚假个人信息或申请材料）的，均应当认定为在国家教育考试中作弊，取消其相关类型招生的报名、考试和录取资格，并取消其当年高考报名、考试和录取资格，并视情节轻重给予3年内暂停参加各类国家教育考试的处理；作弊行为涉嫌违反《中华人民共和国刑法》规定的，移交司法机关依法处理。我知晓上述规定，保证不违规作弊。</p> <p>五、我知晓今年高考实行“无声入场”，即入场检查时金属探测器不发出报警提示声响，要求不穿着带有任何金属的服饰或物品进场。本人保证在考试入场时，主动配合检查和身份验证，如因携带违禁物品导致进场受阻、考试时间延误等后果，自愿承担相应后果。</p> <p>如违反以上承诺，我愿意承担一切责任，接受相应处理。</p> <h3>2023年河南省普通高招报名信息疫情防控承诺书</h3> <p>我是参加河南省2023年普通高校招生报名的考生，现郑重承诺：</p>		

图 1-3

(2) 输入 12 位的“报名序号”、8 位“注册密码”。

(3) 身份证号必须为 18 位，最后一位如果是字母“X”的话，请使用大写字母。同一身份证号只能注册一次。台湾省籍考生请填写台湾居民往来大陆通行证编号；在河南定居的外国人填写中华人民共和国外国人永久居留身份证编号。

(4) 姓名处请输入身份证件上的姓名，最多 5 个汉字。尽管报名页面还可以再核对修改，但还是建议不要输入错了。

(5) 验证码请滑动弹出框内的图形，拼成完整的图形。

(6) “考生注册”页面的所有信息输入无误后，点击“注册”按钮，进入“考生报名信息注册”页面。

考生注册

1. 注册使用的“报名序号”与“注册密码”请从各报名点或县区招生考试机构获取;
2. 按照国家有关法律法规要求,平台支持绑定动态密码,为了确保您的权益不受非法侵害,建议大家进行绑定,报名注册及登录系统时,携带安装有微信,已关注“河南省教育考试院”公众号并执行绑定的手机(点击查看动态密码的微信绑定步骤);
3. 考生注册保存成功后,注册密码即失效,请直接使用14位“考生号”和“登录密码”登录系统;
4. 注册保存后生成的“考生号”和考生自行设置的“登录密码”、“密码验证信息”以及绑定的动态密码信息均为重要信息,请妥善保管,以免给信息查询、填报志愿等操作造成不便。

Registration form with the following fields and instructions:

- 报名序号: 请输入内容!
- 注册密码: 请输入8位包含字母和数字的密码!
- 身份证号: 请输入证件号码!
- 姓名: 请输入姓名!
- 验证码: 在弹出图形上完成验证。

There is a blue button labeled "点击进行验证" (Click to verify) next to the verification code field.

注册

图 1-4

如果考生点击“注册”后没有正常进入“考生报名信息注册页面”,请查看输入框后的信息提示或者认真查看弹出的错误提示信息(图 1-5 所示)。按照提示信息修改注册信息后重新点击“注册”。

Registration form with validation feedback:

- 报名序号: 报名序号格式正确。
- 注册密码: 密码格式不正确!
- 身份证号: 身份证格式错误
- 姓名: 姓名格式正确!
- 验证码: 在弹出图形上完成验证。

There is a blue button labeled "点击进行验证" (Click to verify) next to the verification code field.

注册

图 1-5

二、考生报名信息注册与修改

1、登录密码、验证信息与手机设置

河南省教育考试院
Higher Education Examinations Authority of Henan Province

河南省普通高校招生考生服务平台

首页 系统信息 忘记考生号 忘记密码 微信公众号

考生报名信息注册

(填报前请认真查阅填报说明, 您报考类型为: 全国统考 理科, 如发现填写虚假报名信息, 将记入诚信档案)

如还需报考其他类型, 可在选择考生类别后, 在“兼报信息”中选择

·登录密码、验证信息与手机设置

登录密码: 确认密码: 登录密码和确认密码必须一致。

注册密码仅供注册时使用, 注册成功后再次登录需要使用登录密码, 登录密码8-20位, 同时包含字母大写, 小写, 数字和符号, 登录密码是考生本人今后登录网上信息采集系统的钥匙, 在填报对象申报、填报信息查询、成绩查询、志愿填报、录取期间征集志愿填报均可使用, 请考生本人牢记并妥善保管。

登录密码不要全校、全院设置的一样或有规律, 也不要和注册密码一致, 切勿告诉他人, 以免因密码泄露而影响再次登录及志愿填报等工作。

密码验证信息:

密码验证信息是未填写手机号码、未绑定微信而又忘记密码时找回密码的重要依据, 请妥善保管, 不包含标点, 不要包含自己的名字, 10-15个汉字。

验证信息可以是名言警句, 也可以是自己的印象深刻的事情、人物或时间等, 但是切忌全校、全院设置的一样或有规律, 切勿告诉他人, 只设置密码验证信息并不安全, 强烈建议填写手机、绑定微信, 如报名期间无法填写或绑定, 请解志愿前请务必进行相关绑定。

短信服务手机: (请务必填写河南省内中国电信、中国联通或中国移动手机号码)

图 2-1

进入考生报名信息注册页面后(图 2-1), 请认真查看页面上方的绿色注释信息, 再次确认自己所报考试类型是否正确, 报名点是否有误。

2、填写基本信息内容

此处简要介绍一些填写时的注意事项, 大家还可参考报名草表的内容, 具体查看各采集项。

· 基本信息

报名点: 郑州市金水区艺术类

报名序号: 就读班级:

姓名: 身份证号:

注意: 姓名应与身份证件上的姓名一致, 勿用相近或同音字; 姓名保存后不可修改。

出生日期: 性别: 民族: 填写实际的出生日期和民族信息。

政治面貌: 填写民主党派与无党派人士需向招生部门提供相关证明。

户口所在地: 本省户籍请按户口簿选择户口所在地, 外省户籍请先选择外省户籍, 然后按户口簿填写户籍信息。

410105003003 郑州市金水区人民路街道紫荆山路社区居民委员会

考生类别: 2023年毕业的考生请选择应届, 否则选往届。 兼报信息:

毕业类别: 应试外语:

毕业学校:

邮政编码: 收件人: 填写邮寄录取通知书地址对应的邮政编码以及收件人。

通知书地址:

邮寄录取通知书地址5-50个汉字, 请按形如xx市xx县xxx格式填写。

联系电话: 联系电话可填写固定电话或手机, 固话格式: 区号-号码-分机。

特长: 特长最多32个汉字, 可不填。

奖项: 奖项最多32个汉字, 可不填。

· 专业报考 (请注意音乐、美术、书法、编导类之间不得相互兼报; 舞蹈类(艺术舞蹈)、舞蹈类(国际标准舞)不能兼报)

美术类 音乐类 播音与主持类 编导制作类 表演类 书法类 舞蹈类(艺术舞蹈) 舞蹈类(国际标准舞)

图 2-2

如果考生是“普通高中应届毕业生”或者是近几年参加过我省高考的往届生,在页面中可以直接看到自己的姓名、身份信息、学业水平成绩等,否则需要考生自行填写(图 2-2)。

如果身份证号信息输入错误,请关闭当前页面重新进行注册。

姓名、身份证号、出生日期、性别、民族都要求与身份证上的信息要一致,且一旦注册成功就不允许考生自己修改,所以考生在填写的时候,一定要谨慎,不要出错。

本省户籍请按户口簿分市、县、乡镇(街道)逐级选择户口所在地,外省户籍请先选择外省,然后按户口簿填写户籍信息。

考生如果还需要报考体育单招,请在兼报信息下拉框中选择。默认为不兼报。选择兼报时,请认真阅读弹出框中的“重要提示”,然后确定是否兼报。(图 2-3)



图 2-3

邮政编码、收件人和通讯地址。这三项的填写要前后一致，方便收到录取通知书。邮政编码要填写考生收取通知书所在地的邮政编码（**请注意输入数字时将输入法切换到英文状态下输入**），地址要填写收件人所在的地址，越详细越好，需要注意不能超过 50 个汉字的长度。

3、专业报考、父母和监护人信息、本人简历

如关系人填写错误或多填，可单击关系人标题文字清除已填写的信息（图 2-4）。

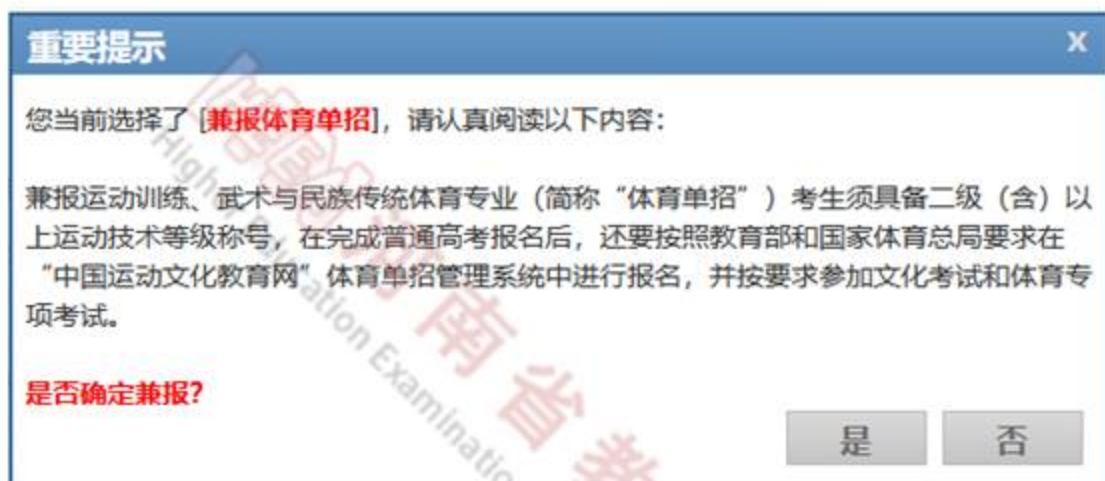
如果考生有兄弟姐妹同时报考，一定要注意父母的姓名、身份证号、民族、工作单位、职业类别、户籍等信息要填写一致。

所有信息填写完毕后认真核对，确保无误后点击“保存”。如有错误会有提示信息（图 2-5），请考生按提示修改后重新保存。注册保存成功后，原有的**报名序号和注册密码**将不再使用。

· 父母或监护人信息

请依次填写：父亲、母亲。父母信息请依据身份证、户口簿、学籍表等如实填写。

如有兄弟姐妹今年同时报考，父母的姓名、身份证号、民族、工作单位、职业类别、户籍等信息请填写一致。

关系人如已故或无法联系，可在职业类别中选择“已故或失联”，如无固定职业，工作单位可填写灵活就业、某某地务农等。

关系人一： **父亲** 姓名： 民族：**-请选择-** 联系电话：
([点击清除](#))
身份证： 工作单位： (如实填写，最多16个汉字)
职业类别：[点击选择职业](#)
户籍：[点击选择户籍](#) 本籍户籍请按户口簿选择户籍所在地，外籍户籍请先选择外籍户籍，然后按户口簿填写户籍信息。

关系人二：**母亲** 姓名： 民族：**-请选择-** 联系电话：
([点击清除](#))
身份证： 工作单位： (如实填写，最多16个汉字)
职业类别：[点击选择职业](#)
户籍：[点击选择户籍](#) 本籍户籍请按户口簿选择户籍所在地，外籍户籍请先选择外籍户籍，然后按户口簿填写户籍信息。

绝大多数考生父母双方或一方有监护资格或能力无法填写监护人。

父母均无法定监护资格或能力的点击此行展开填写监护人信息，并提供相关法律证明。

· 本人简历 (简历信息倒序填写，最近的写在上面，起始、结束年月应连贯)

起始年月 (如: 2020-09)	结束年月 (如: 2023-06)	在何地何单位学习或工作 (最多32个汉字)	任何职务 (最多15个汉字, 没有填“无”)	证明人
<input type="text"/>	<input type="text" value="2023-06"/>	<input type="text"/>	<input type="text"/>	<input type="text"/>

图 2-4



图 2-5

4、动态密码绑定

根据国家有关法律法规，考生服务平台支持动态密码绑定，进一步加强了考生账户的安全性。考生注册完毕后，系统会自动跳到动态密码绑定页面（图 2-6）。

动态密码绑定

考生您好，您的考生号是。为了您的帐户安全，建议您绑定动态密码。请先关注“河南省教育考试院”微信公众号，打开微信小程序绑定动态密码。报名结束后还可在公众号中绑定考生查看。最后输入对应的8位动态密码完成绑定。当前服务器时间是，请确保手机时间与服务器时间一致。

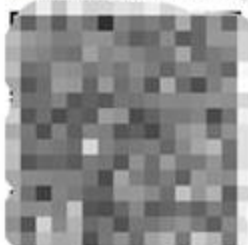

1. 请打开微信关注“河南省教育考试院”，打开“微服务”菜单的“密码验证”功能，扫描页面二维码。报名结束后也可通过公众号绑定考生查看（[点击查看动态密码的微信绑定步骤](#)）。
2. 请务必使用自己（或父母）的手机，切勿使用其他人的手机。也不要将二维码拍照或者转存交予他人。
3. 如果二维码信息泄露被他人绑定，请考生本人携带相关证件和手机，立即前往报名县区招生考试机构重新绑定。
4. 绑定后请勿卸载微信小程序或者删除小程序中绑定的信息。如小程序被误卸载，可到报名所在县区招生考试机构重新绑定或重新使用“河南省教育考试院”微信公众号里的密码验证功能。
5. 小程序绑定验证成功或放弃绑定前请勿关闭当前绑定页面。

动态密码:

我愿意放弃平台提供的动态密码功能。如将来我的帐户被应用，由此产生的一切后果由我本人承担。

图 2-6

考生可以关注“河南省教育考试院”公众号，打开“微服务”菜单的“密码验证”功能，进入公众号提供的小程序扫描图像中的二维码，然后输入显示的8位动态密码确认绑定成功。绑定动态密码时，请认真阅读屏幕上的安全注意事项，仅使用自己或家人的手机扫描二维码，不要让其他人扫描，更不要将二维码图像保存交予他人。二维码信息如被他人窃取，考生可携带相关证件前往县区招生考试机构重新绑定。

如果考生报名时没有携带手机或者暂时没有手机，也可以认真阅读屏幕下方的红色提示信息，勾选并点击“放弃绑定”暂时不使用此项安全措施。

如果考生绑定了动态密码，则每次登录时，均需输入小程序显示的动态密码（图 2-7）。验证时请注意手机时间和服务器时间应一致，不要有偏差，否则可能无法正常验证通过。

动态密码验证

考生您好，为了您的帐户安全，需要进行动态密码验证，请打开手机微信，关注“河南省教育考试院”公众号并执行绑定（[点击查看动态密码的微信绑定步骤](#)），输入考生号：[] 对应的8位动态密码并提交。绑定后请勿卸载小程序，如误卸载，可通过“河南省教育考试院”微信公众号绑定考生后查看，如初始密钥或二维码泄露或被他人盗用，可到报名所在县区重新绑定。

当前服务器时间是 16:13:20，请确保手机时间与服务器时间一致。

动态密码: 动态密码格式不正确!

图 2-7

没有选择绑定动态密码的考生，可随时通过首页的安全提示开通动态密码。通过短信验证码或密码验证信息验证后可追加绑定动态密码（图 2-8）。

重要提示

安全提示:

您尚未进行动态密码绑定，存在安全隐患，建议尽快 **绑定**，保护您的权益不受非法侵害！
您尚未登记短信服务手机或关注微信公众号并绑定考生信息，存在安全隐患，建议尽快登记或绑定！

确定

动态密码绑定申请

考生您好:

- 您【登记了手机】，【关注微信公众号并绑定了考生】，点击 **116秒获取**，获取并输入验证码。
- 【10639639短信平台】，【微信公众号】已向您发送验证码，请输入序列号 63919990 对应的6位数字验证码验证。
如果您在 **2分钟** 内还未收到验证码，请点击“获取验证码”按钮重新获取验证码。

验证信息: 请输入6位数字验证码!

图 2-8

5、短信服务号码确认与变更



图 2-9

考生如果在注册填报页面填写了短信服务号码, 在考生注册成功后, 系统还需要验证该手机号码。进入界面后, 考生首先点击“获取验证码”按钮, 获取验证码短信, 并填写验证码信息【短信有效期 20 分钟】, 点击“核实手机号”进行验证(图 2-9)。

如果该手机迟迟无法收到包含 6 位验证码的短信, 请检查手机号是否正确, 是否是河南省内中国电信、中国联通或中国移动的用户。如果号码无误, 您可以点击“获取验证码”按钮重发短信。如号码有误或者手机号曾携号转网, 可更正原先注册的手机号, 将其修改为其他手机号码并验证, 也可选择删除错误或者无法收到短信的手机号。有些类型的考生, 招生考试机构为了保持与考生的联络, 不允许取消手机验证, 手机号码必填且必须验证成功方可继续后续的操作。

如果考生报名后手机号发生变化, 或者想增加新手机号、撤销曾留有的手机号, 可随时登录考生服务平台, 通过“系统信息”菜单中的“手机号码维护”功能, 维护手机号码, 增加新手机号、变更或者撤销原手机号(图 2-10)。

手机号码维护

考生：[姓名] ([身份证号]) 您好，当前预留手机号：1[手机号]5。

- [1] 修改手机号码，请先选择“新手机号码”选项，然后输入新的河南省内手机号码，最后点击“更新手机号”按钮。
- [2] 修改手机号时，系统将向原预留手机号码和新手机号码依次发送验证码并验证，请确保两个手机号都在手边，并可正常使用。
- [3] 删除手机号码，请选择“撤销手机号”选项，最后点击“更新手机号”按钮。
- [4] 删除手机号时，系统将向原预留手机号码发送验证码并验证，请确保原预留手机号码在手边，并可正常使用。
- [5] 如原预留手机号码不可用，请携带相关证件到报名所在地招生考试机构修改或删除。

新手机号码

撤销手机号

图 2-10

6、查看报名信息与结束报名

考生正确注册后页面会转到“河南省 2023 年普通高等学校招生考试报名登记表（校对表）”（图 2-11），**界面同时弹出你的 14 位考生号，请牢记！**，再次登录系统只能使用 14 位考生号和注册时设置的登录密码。

河南省2023年普通高等学校招生考生报名登记表(校对表)

报名点: 郑州市金水区艺术类 报考类型: 全国统考 理科 支付结果: 未支付 报考状态: 正在报名中

考生 信息 校对	考生号: 410105003003111	报名序号: C00000000000	姓名: 张三	性别: 男
	出生日期: 1999-06-20	民族: 汉族	身份证: 410105199906200000	考生类别: 往届
	政治面貌: 共青团员	毕业类别: 高中毕业	高中学业水平考试考生号:	应试外语: 英语
	毕业学校: ()			
	就读班级: ()			
	户口所在地: (410105003003111)郑州市金水区人民路8号嵩山社区居民委员会			
	联系电话: 0371-12345678 短信服务手机: 15012345678 邮政编码: 450000 收件人: 张三			

图 2-11

考生修改报名数据一分钟后，可以点击“完成”按钮结束整个报名（图 2-12）。一旦确认结束后，考生自己将无法修改报考信息。



图 2-12

7、网上支付

考生网上结束报名后, 在查看信息页面的末端有支付提示信息, 考生可以使用支付宝、微信、云闪付、银行手机 App 等扫码支付 (图 2-13 和 2-14)。

注: 本表仅供考生个人信息校对, 请如实填写并认真核对表中各项内容, 如有虚假信息将取消报名资格, 并记入诚信档案, 警告信息请及时处理。
应交纳报名考试费175元, 艺术生支付后不能变更考试科目数。



图 2-13



图 2-14

8、安全退出

为了考生个人信息的安全, 请考生操作结束后, 点击“退出”按钮安全退出系统(图 2-15)。



图 2-15

三、照顾条件申报

考生在规定的时间内登录河南省普通高校招生考生服务平台，通过选择菜单栏的照顾条件或者点击右侧照顾条件链接进入照顾条件申请页面（图 3-1）。



图 3-1

1、填写信息

在考生照顾条件申请页面中选择需要申请的照顾条件和填写证件信息，并保存信息（图 3-2）。

考生资格条件信息申报

注意：[1]考生资格条件经过省招办审查、公示后有效。

[2]提交申请后请及时到报名点或当地招生考试机构提供证明材料！

资格条1:

证件信息:

证件信息填写提示: 可不填

资格条2:

证件信息:

资格条3:

证件信息:

资格条4:

证件信息:

资格条5:

证件信息:

[保存](#) [返回主页](#)

图 3-2

2、保持并结束申报

考生保存申请的照顾条件后，在查看照顾条件页面中，考生当前状态为“允许申请”，审批状态为“未结束申报”（图 3-3）。

考生资格条件信息

当前状态: 允许申报

当前已申报信息:

资格条件	<input type="text" value=""/>
证件信息	<input type="text" value=""/>
审批状态	未结束申报

[结束申报](#) [查看驳回信息](#) [返回主页](#)

图 3-3

在申报时间内，允许申请状态的考生可以通过选择照顾条件申请重新填报。如果确认无误，可以点击“结束申报”按钮正式结束申报。**请注意：照顾条件信息一旦结束申报，将不能再进行任何修改操作，而不结束申报招生考试机构也无法审核考生填写的照顾条件，所以考生在结束前请认真检查是否有遗漏或误填，并在规定时间内完成结束申报操作！**



图 3-4

提交后考生当前状态为“已结束申请”，审批状态为“审查中”。



图 3-5

请考生认真如实填写照顾条件，对提供虚假报名材料或照顾加分材料，或采取其他弄虚作假等行为骗取享受增加分数资格的，无论何

时被发现，均取消其报名、录取资格。被取消资格的考生，由省级招生考试机构将其违规事实记入其诚信档案。**结束申报后请及时到报名点或报名所在地招生考试机构提供相关证明材料。**

3、查看审核结果

考生通过点击“查看驳回信息”按钮查看申请的照顾条件是否有驳回的情况。如果存在驳回信息，系统将显示具体的驳回原因。

四、系统其他功能

1、修改密码验证信息

已完成注册并生成考生号的考生可以修改自己的密码提示信息，考生用考生号和登录密码登录后，点击“系统信息”，在下拉菜单中单击“密码验证信息修改”。进入界面如图 4-1。

密码验证信息重置



密码验证信息:

[1] 建议登记考生个人的手机号，也可关注公众号绑定考生号并绑定动态密码，这些安全措施远好于使用密码验证信息。

[1] 如果以上安全措施均无法使用，密码验证信息将是最后一道安全依靠，自助修改密码等操作时都需要使用，请妥善保管。

[2] 密码验证信息建议全部设置为汉字，不包含标点，不要设置成自己的名字，10-15个汉字。

[3] 验证信息可以是名言警句，也可以是自己印象深刻的事情、人物或时间等，但是切忌全校、全班设置的都一样或有规律，切勿告诉他人。

重 设

图 4-1

请考生在“密码验证信息”处填写新的密码验证信息，然后点击“重设”按钮，出现图 4-2 的修改成功提示，单击“确定”按钮完成密码验证信息的重置。



图 4-2

2、查询考生号

已经注册过的考生，如果忘记了考生号，可以按照下面的方法找回自己的考生号。如果绑定有动态密码，则动态密码显示有对应的考生号。也可通过上面介绍的方法进入“河南省普通高校考生服务平台”。然后点击“忘记考生号”，进入“考生号查询”界面，如图 4-3。接下来依次填写正确的“报名序号”、“注册密码”、“姓名”，然后按照图片框中的内容输入“验证码”，如果验证码看不清可点击图像刷新重新获取。

图 4-3

最后单击“查询”按钮，弹出对话框，如图 4-4。点击“确定”完成。



图 4-4

3、重置密码

已经注册过的考生, 如果忘记了密码, 可以通过重置密码的方法重新设置自己的登录密码。首先, 访问“河南省普通高校考生服务平台”。然后点击“忘记密码”, 进入“密码重置”界面, 如图 4-5。接下来依次填写正确的“报名序号”、“注册密码”、“姓名”, 接着单击“查询”按钮, 进入图 4-6 界面。

考生如开通的动态密码, 需要输入动态密码进行验证; 如果登记有短信服务手机, 或者关注“河南省教育考试院”微信公众号并绑定了考生号, 点击“获取验证码”, 填写接收到的“验证码”(图 4-7)。没有任何附加安全措施的需要输入“密码验证信息”验证。最后输入“新登录密码”和“确认新密码”重置密码。

5 密码重置

考生号: ✓ 考生号格式正确!

证件号码: ✓ 证件号码格式正确!

姓 名: ✓ 姓名格式正确!

验证码: 验证成功 ① 在弹出图形上完成验证。

[查 询](#)

图 4-5

6 密码重置

- 考生 ()您当前正在进行密码重置操作, 新密码8-20位, 必须同时包含大小写字母、数字和符号。
- 您【登记了手机】, 点击 [获取验证码](#) 按钮, 获取并输入验证码。

[放弃重置](#)

图 4-6

重要提示

验证码已经发送, 请注意查看手机短信。

[确定](#)

- 考生 ()您当前正在进行密码重置操作, 新密码8-20位, 必须同时包含大小写字母、数字和符号。
- 您【登记了手机】, 点击 [118秒恢复](#) 按钮, 获取并输入验证码。
- 【10639639短信平台】已向您发送重置验证码, 请输入序列号 **15516211** 对应的6位数字验证码验证, 如果您在 **2分钟** 内还未收到验证码, 请点击“[获取验证码](#)”按钮重新获取验证码。

验证码: ① 请输入6位数字验证码!

新登录密码: ① 请输入同时包含字母大写、小写、数字和符号的密码。

确认新密码: ① 请输入同时包含字母大写、小写、数字和符号。

[重置密码](#) [放弃重置](#)

图 4-7

4、只读邮箱



图 4-8

如图点击“收件箱”，可以看到有两类邮箱，一类是“公共信息”，一类是“个人信息”。公共信息是招生考试机构向所有考生发送的信息，个人信息是招生考试机构向单个考生发布的信息。公共信息在公共收件箱里，个人信息在个人收件箱里。

5、考生评价



图 4-9

考生登录后，在“评价信息”中可以查看自己的评语和诚信档案。

6、成绩查询

考生登录后，点击“成绩查询”，可以查看有关成绩。

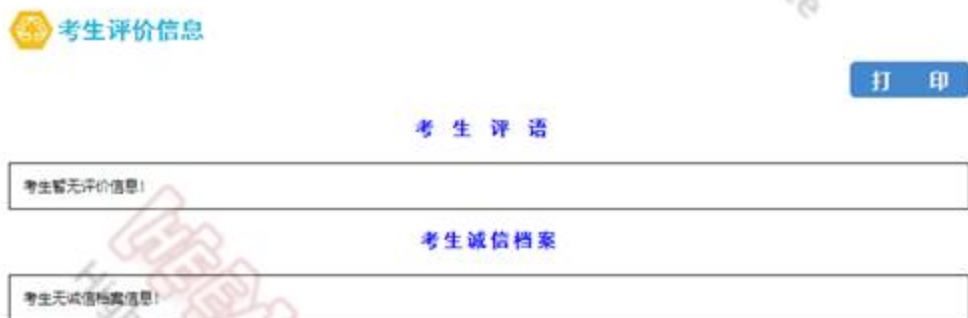

说明：高考文化课电子成绩单请在个人收件箱中查看。

暂时没有成绩！

图 4-10